



**Comune di Aprilia**  
Provincia di Latina

**Relazione di inizio mandato**  
**2023**  
*30 maggio 2023*

(Art. 4 D.Lgs. 149 del 6 settembre 2011)

Secondo lo schema tipo di cui al Decreto del Ministero dell'interno del 26 aprile 2013 -Allegato B  
(Comuni con popolazione superiore o uguale a 5.000 abitanti)

## Premessa

La presente relazione viene redatta da province e comuni ai sensi dell'articolo **4-bis** del decreto legislativo 6 settembre 2011, n. 149, recante: "**Meccanismi sanzionatori e premiali relativi a regioni, province e comuni, a norma degli articoli 2, 17, e 26 della legge 5 maggio 2009, n. 42**" per descrivere la situazione economico- finanziaria dell'ente e la misura dell'indebitamento all'inizio del mandato amministrativo avvenuto in data

E' sottoscritta dal Sindaco non oltre il novantesimo giorno dall'inizio del mandato. Sulla base delle risultanze della relazione medesima, il sindaco, ove ne sussistano i presupposti, può ricorrere alle procedure di riequilibrio finanziario vigenti

L'esposizione di molti dei dati viene riportata secondo uno schema già adottato per altri adempimenti di legge in materia per operare un raccordo tecnico e sistematico fra i vari dati ed anche nella finalità di non aggravare il carico di adempimenti degli enti.

La maggior parte delle tabelle, di seguito riportate, sono desunte dagli schemi dei certificati al bilancio - art. 161 del Tuel e dai questionari inviati dall'organo di revisione economico finanziario alle Sezioni regionali di controllo della Corte dei Conti, ai sensi dell'articolo 1, comma 166 e seguenti della legge n. 266/2005. Pertanto, i dati qui riportati trovano corrispondenza nei citati documenti, oltre che nella contabilità dell'ente.

## Linee Programmatiche di mandato

Le Linee Programmatiche di mandato costituiscono il Documento con cui gli amministratori della città esprimono gli indirizzi relativi alle azioni e ai progetti da realizzare nel corso del mandato secondo quanto previsto dall' articolo 46 del D.lgs 267/2000.

Le stesse sono state approvate con deliberazione di Consiglio Comunale n. 42 del 25 luglio 2023.



### **1** AREA POLITICHE GIOVANILI, CULTURA ED EDUCAZIONE

- Recupero degli spazi di aggregazione (parchi, zone attrezzate, giochi...) con l'obiettivo di renderne la presenza uniforme sul territorio e stimolarne la fruibilità, aprendo contemporaneamente la strada al decoro urbano ed attraverso la promozione di eventi per la cittadinanza in partnership con le associazioni locali, riqualificando gli spazi (periferici o in disuso).
- Supportare lo strumento alternanza scuola-lavoro, attraverso un dialogo mirato con le aziende ed imprese locali, volto a creare un network utile al futuro inserimento nel mondo del lavoro da parte dei giovani neodiplomati.
- Promuovere l'identificazione di aree attrattive per attività di svago ed aggregazione giovanile (cinematografi, locali notturni...).
- Istituzione della Consulta per lo Sport con l'obiettivo di creare un contenitore di idee e progetti riferibili al mondo dello sport che sia in grado sinergicamente di ascoltare e fare proprie le istanze delle associazioni sportive locali.

- Valutare l'istituzione di consulte tematiche come strumento di coinvolgimento e condivisione dell'azione politica con le varie realtà del tessuto cittadino.
- Potenziare i servizi educativi a favore della prima infanzia e dell'adolescenza, promuovendo la nascita di poli sociali al servizio delle famiglie, con particolare attenzione alle aree periferiche ad alto rischio di marginalità sociale e povertà educativa.
- Attuare politiche attive di incentivo alla prosecuzione degli studi post diploma con l'obiettivo di generare un innalzamento virtuoso della professionalità a disposizione della città.
- Valorizzare la Biblioteca Comunale, risorsa e punto di stimolo culturale di rilevanza fondamentale. Ampliamento degli orari di fruizione per gli studenti lavoratori, coinvolgimento degli istituti tecnici del territorio al fine di sviluppare progetti riferibili alla corretta conservazione dei testi (clima, umidità..). Attualizzazione del Regolamento in uso.
- Dare avvio alla creazione del Parco Archeologico ed Ambientale costituendo Museo Cittadino, fonte anche di indotto impiegatizio, commerciale e turistico per la città.

## **2 AREA TUTELA AMBIENTALE**

- Sviluppo di un ciclo dei rifiuti all'avanguardia e totalmente sostenibile, in ottemperanza alle direttive europee, possibile attraverso l'individuazione di colture ricche di polimeri vegetali al fine di produrre plastiche biodegradabili.
- Avviare una progressiva ma costante operazione di bonifica dei siti inquinati e/o compromessi.
- Prosecuzione ed incremento dell'utilizzo di pannelli fotovoltaici per gli edifici pubblici, per il contenimento della spesa pubblica e la riduzione di emissioni dannose per la salute e l'ambiente.
- Studio di un nuovo piano per la viabilità che sia incentrato sul decongestionamento delle principali arterie stradali e sulla revisione dei percorsi ciclabili, con l'obiettivo di renderli utilizzabili, a beneficio della viabilità ordinaria.
- Puntare alla predisposizione di un sistema di centraline di monitoraggio emissioni acustiche, atmosferiche e odorigene nelle zone industriali.
- Favorire e promuovere tutte le iniziative volte a sensibilizzare la cittadinanza alla tutela dell'ambiente, dotando al contempo i cittadini di un numero verde utile a segnalazioni di possibili reati o criticità ambientali.
- Si tutelerà il territorio da nuove discariche con la certezza di dover affrontare e risolvere la gestione dei rifiuti con la dovuta attenzione alla salute e alla salvaguardia dell'ambiente e del territorio.
- Rendere la Transizione Ecologica un parametro di interconnessione per tutti i dipartimenti

dell'amministrazione, amplificando la sinergia tra gli uffici coinvolti per tutto ciò che attiene e determina la salute dei cittadini.

- Promuovere una politica attiva di gestione delle aree verdi, oltre che di manutenzione, al fine di trasmettere un comune interesse a valorizzare il patrimonio green della città. La difesa del suolo, dell'aria, dell'acqua, passa soprattutto dal senso civico dei singoli: l'amministrazione si farà promotrice ed ispiratrice di questo processo culturale.

### **3 AREA INFRASTRUTTURE E LAVORI PUBBLICI**

- Istituzione di una Delega specifica alle Periferie con l'intento di riportare al centro dei ragionamenti infrastrutturali le esigenze delle aree esterne al centro cittadino, con particolare attenzione alle infrastrutture come depuratori, fogne e collettori, oltre che agli elementi di decoro urbano (strade, scuole, aree verdi...).
- Aggiornamento e sviluppo del Piano Regolatore Generale.
- Accelerazione delle pratiche pendenti di Condonò Edilizio.
- Ampliamento della Variante di Recupero.
- Regularizzazione dei nuclei abitativi spontanei.
- Potenziamento e sviluppo dell'illuminazione pubblica perseguendo l'obiettivo dell'efficientamento energetico.
- Potenziamento della manutenzione ordinaria e del processo di asfaltatura di tutto il manto stradale cittadino.
- Recupero e riqualificazione degli edifici dismessi da destinare ad attività imprenditoriali, culturali e sociali.
- Rivisitare le convenzioni urbanistiche in essere, dando priorità alle cosiddette opere compensative.
- Mantenere un focus costante sulla manutenzione ordinaria e straordinaria delle scuole lavorando sul principio di prevenzione e strutturando un sistema rapido di intervento.
- Proseguire e completare gli interventi PINQUA e PNRR.
- Avviare un percorso di attenta valutazione in merito alla creazione di un Canile Comunale all'avanguardia, che consenta un servizio efficiente e economicamente sostenibile.

### **4 AREA POLITICHE SOCIALI**

- Istituzione dell'Osservatorio per la Disabilità al fine di mappare, monitorare e rafforzare le reti sociali territoriali coinvolgendo direttamente i cittadini, le associazioni sul territorio, le cooperative sociali,

per affrontare nel modo più efficace le domande di servizi e di supporto, in aumento esponenziale per effetto della crisi.

- Censimento ed abbattimento delle barriere architettoniche su tutto il territorio cittadino.
- Potenziare e valorizzare il processo di integrazione tra i servizi gestiti dal Comune di Aprilia ed enti ed associazioni socioassistenziali al fine di assicurare elevati standard di servizio in ottica di rete territoriale.
- Realizzare ed inviare ai cittadini in condizione di disabilità o non autosufficienza, la Carta Unica dei Servizi, che consenta loro di avere una facile panoramica dei servizi sul territorio comunale (enti, presidi, centri ludici, associazioni dedicate...). La finalità della Carta Unica sarà quella di portare il Comune dal cittadino fragile e non viceversa e potrà essere implementata di servizi aggiuntivi nel tempo, anche sulla base delle indicazioni fornite dall'Osservatorio.
- Avviare un deciso percorso di contrasto alla violenza di genere attraverso interventi di prevenzione ed educazione nelle scuole e piena adesione ed attuazione, per quanto di competenza, della Risoluzione Europea contro i messaggi lesivi della dignità delle persone. Un'altra Aprilia
- Promuovere un'evoluzione dello Sportello Europa, potenziandone la funzionalità ed ampliandone il raggio di azione.
- Stimolare tutte le iniziative di coinvolgimento ed integrazione degli immigrati, affinché sia possibile dialogo e conoscenza, con l'obiettivo che possano sentirsi parte di una comunità, contribuirne alla crescita e supportare lo sviluppo del territorio, anche in termini imprenditoriali.
- Promuovere e facilitare l'inserimento nel mondo del lavoro per i cittadini fragili attraverso il potenziamento degli sportelli dedicati e la creazione di una rete solidale fra le realtà lavorative territoriali.

## **5 AREA SICUREZZA**

- Proseguire ed accelerare l'installazione di impianti di videosorveglianza, per essere in grado di monitorare tutte le aree considerate maggiormente a rischio. L'intero progetto sarà sottoposto alle valutazioni da parte del Comitato Provinciale per l'Ordine e la Sicurezza per la ripresa e "remotizzazione" delle immagini.
- Implementare e riqualificare l'organico della Polizia Locale.
- Potenziare la sicurezza nelle periferie anche attraverso nuove convenzioni intercomunali con le amministrazioni confinanti.
- L'amministrazione promuoverà un tavolo permanente di coordinamento interforze.
- Si stimolerà, attraverso la collaborazione con le Forze dell'Ordine e delle associazioni operanti in questo settore, lo svolgimento di eventi, seminari ed occasioni formative in merito al tema legalità ed educazione civica.
- Portare a compimento il progetto del Commissariato di Polizia per la Città di Aprilia.

- Garantire la sicurezza dei Dipendenti Comunali durante lo svolgimento del proprio lavoro, in specie per coloro che svolgono mansioni che li espongono a rischi per la salute o per la propria persona.

## **6 AREA ATTIVITA' PRODUTTIVE E COMMERCIO**

- Riqualificare la zona industriale (messa in sicurezza delle strade e dei siti abbandonati ed occupati abusivamente, videosorveglianza, pulizia) garantirà un rilancio delle attività al fine di creare nuova occupazione e sviluppare posti di lavoro in nuovi settori e filiere produttive.
- Istituire i mercati a km zero (la filiera corta agroalimentare). Nel prossimo quinquennio sarà portato a termine il progetto di realizzazione della nuova area attrezzata per il mercato settimanale, nonché l'istituzione di nuovi mercati rionali e biologici per incentivare la produzione agroalimentare locale e di qualità.
- Avvio di progetti legati al microcredito per le imprese, dopo l'esperienza positiva legata al microcredito alla persona.
- Instaurare delle aree di workshop che permettano la realizzazione delle idee provenienti non solo dal mondo imprenditoriale nascente, ma anche dalle molteplici associazioni di categoria, culturali, dalla scuola e dall'università. Tutte queste realtà, unite in un luogo che metta a disposizione strumenti degni di una grande città e che possa dare vita al recupero di aree dismesse, gioveranno di una sinergia con le imprese locali e della possibilità di essere maggiormente visibili sul territorio grazie ad expo dedicate.
- Riportare il commercio ed i suoi attori principali al centro delle decisioni dell'amministrazione. La concertazione sarà lo strumento principale per riconoscere al motore reale del commercio cittadino il ruolo che gli spetta. Istituire una delega specifica per i rapporti con i rappresentanti delle attività commerciali. Una figura di raccordo tra l'Assessorato alle Attività Produttive e quello del Tempo Libero.
- Procedere alla pedonalizzazione delle principali vie, avendo realizzato un attento piano di parcheggi, con lo scopo di favorire aperture domenicali, eventi, manifestazioni...

## **7 AREA GESTIONE E POLITICA DI BILANCIO**

- Attivare il servizio Il Comune informa utilizzando e sviluppando sull'attuale sito del Comune un sistema di registrazione account personale per i cittadini residenti. L'account, che evidenzierà fascia di età, professione, zona abitativa ed altri dati utili, consentirà all'Amministrazione di inviare le comunicazioni di interesse specifico inerenti a Lavori in Corso, Bandi, Eventi...L'Amministrazione opererà in modo trasparente, mettendo il più possibile i cittadini in grado di visionare atti, incontri, anche attraverso l'esposizione degli atti di bilancio in forma semplificata al fine di renderlo di più facile consultazione per i non addetti ai lavori.
- In considerazione che le risorse economiche provengono per circa 2/3 da tributi locali si provvederà a calibrarne l'entità in base alla capacità di spesa effettiva, senza produrre elevati avanzi di amministrazione. La tassazione sarà improntata ai principi di equità fiscale ed equità sociale. Per questi motivi intendiamo continuare nelle azioni di contrasto all'evasione in modo da restituire alle

casse pubbliche risorse idonee a “riequilibrare” la tassazione locale evitando, ove possibile, di aumentarne la pressione.

- La spesa corrente verrà gestita in modo da puntare al miglioramento del livello qualitativo/quantitativo dei servizi erogati, possibilmente a spesa invariata, ed assicurando un piano di manutenzioni ordinarie programmate ed efficaci.
- Le entrate finalizzate a finanziare gli investimenti, attualmente ridotte per la crisi economica, dovranno essere necessariamente compensate dalla partecipazione a bandi pubblici di livello regionale, nazionale e comunitario, oppure tramite terzi (project financing, concessioni, convenzioni). Su questo aspetto continueremo ad impegnarci a ricercare ogni possibile fonte di finanziamento e lavorando su progettualità qualificate ed innovative.



1.1 **Popolazione residente al 31-12-2022:** secondo i dati ISTAT, ammonta a n. **75.904.**

## 1.2 Organi politici

### PARTE I - DATI GENERALI

<b>GIUNTA</b>		
<b>CARICA</b>	<b>NOMINATIVO</b>	<b>IN CARICA</b>
SINDACO	LANFRANCO Principi	30/05/2023
VICE SINDACO	MARCHITTI Vittorio	15/06/2023
ASSESSORE	BOI Roberto	15/06/2023
ASSESSORE	MORONI Marco	15/06/2023
ASSESSORE	LATINI Carola	15/06/2023
ASSESSORE	NAPOLITANO Veronica	15/06/2023
ASSESSORE	MARTINO Elvis	15/06/2023
ASSESSORE	STAMPATORE Gemma	15/06/2023

<b>CONSIGLIO COMUNALE</b>		
<b>CARICA</b>	<b>NOMINATIVO</b>	<b>IN CARICA</b>
PRESIDENTE DEL CONSIGLIO COMUNALE	LAX Salvatore Gabriele	15/06/2023
CONSIGLIERE	BALDO Edoardo	15/06/2023
CONSIGLIERE	FIORE Mariateresa	15/06/2023
CONSIGLIERE	CAVALLIN Ilaria	15/06/2023
CONSIGLIERE	Di LORENZO Daniela	15/06/2023
CONSIGLIERE	LA PEGNA Vincenzo	15/06/2023
CONSIGLIERE	LAZZARINI Fausto	15/06/2023
CONSIGLIERE	GRAMMATICO Matteo	15/06/2023
CONSIGLIERE	GABANELLA Giuseppe	04/07/2023
CONSIGLIERE	BIANCHI Sonia	15/06/2023
CONSIGLIERE	FORCINA Gabriele	15/06/2023
CONSIGLIERE	ZATTONI Dania	15/06/2023
CONSIGLIERE	DE LUCA Bruno	15/06/2023
CONSIGLIERE	RAFFA Giovanni	15/06/2023
CONSIGLIERE	DE ROSSI Nicoletta	15/06/2023
CONSIGLIERE	FIORENTINI Fabrizio	15/06/2023
CONSIGLIERE	MASTROCICCO Gloria	15/06/2023
CONSIGLIERE	TILIGNA Davide	15/06/2023
CONSIGLIERE	BARBALISCIA Francesca	15/06/2023
CONSIGLIERE	CAPORASO Luana	15/06/2023
CONSIGLIERE	DE MAIO Pasquale	15/06/2023
CONSIGLIERE	TERRA Antonio	15/06/2023
CONSIGLIERE	ZINGARETTI Davide	15/06/2023
CONSIGLIERE	DI MARCANTONIO Bruno	15/06/2023

### 1.3. Struttura organizzativa

Organigramma: indicare le unità organizzative dell'ente (settori, servizi, uffici, ecc.)

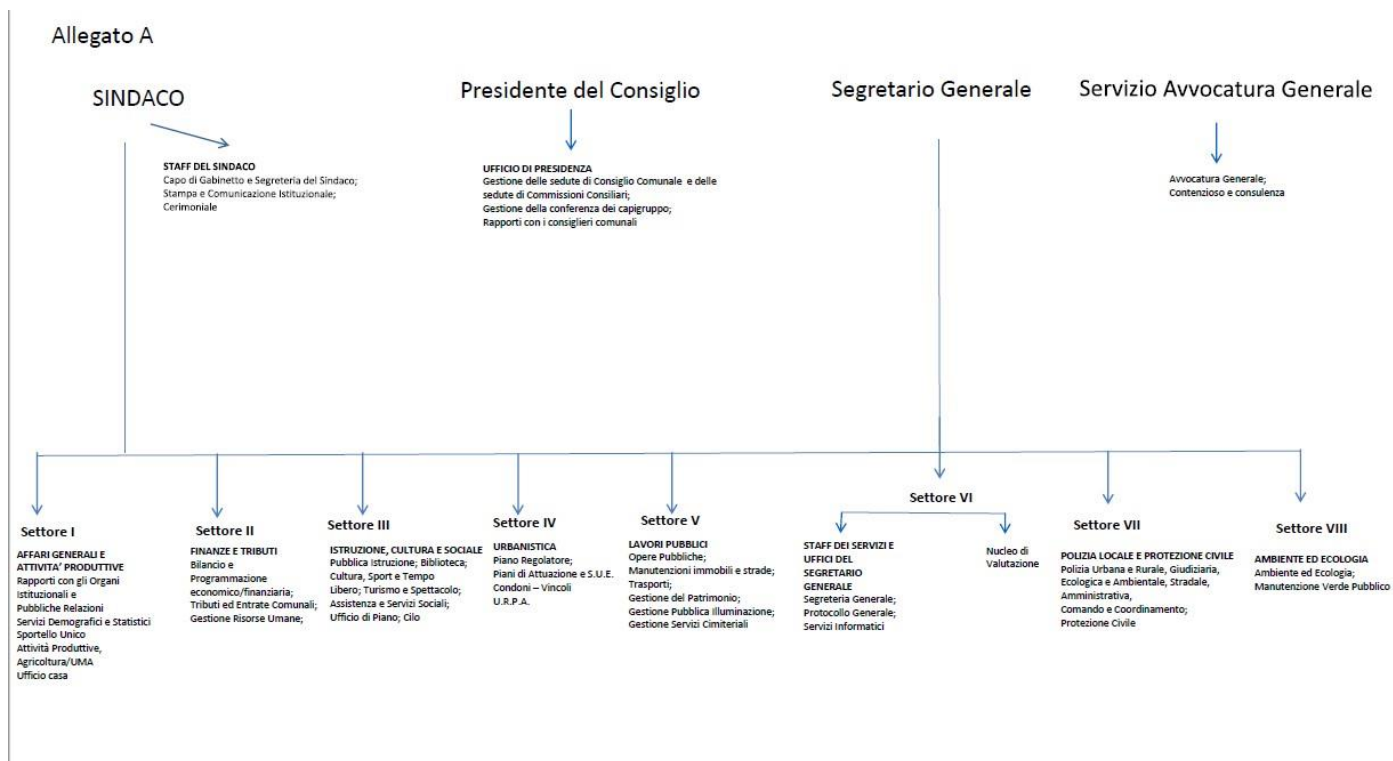

Segretario: Dott. Iavarone Sabatino

Numero Dirigenti: 6

Numero Posizioni Organizzative: 10

Numero totale personale dipendente (vedere conto annuale del personale) n. 168 unità

**TAB. 1 - Personale con contratto di lavoro a tempo indeterminato**

DIR.	Cat. D	Cat. C	Cat. B	Cat. A	Totali
2	38	80	24	1	145

**TAB. 2 - Personale con contratto di lavoro non a tempo indeterminato**

Art. 110 c. 1	Art. 90	Tempo Det.	Somminist.	Ass. tempor.	Totali
3	4	6	9	1	23

1.4. Condizione giuridica dell'Ente: Indicare se l'insediamento della nuova amministrazione proviene da un commissariamento dell'ente ai sensi dell'articolo 141 o 143 del Tuel: **NO**

**1.5. Condizione finanziaria dell'Ente:** Indicare se l'ente, nel mandato amministrativo precedente, ha dichiarato il dissesto finanziario ai sensi dell'art. 244 del TUEL, o il predissesto finanziario ai sensi dell'art. 243-bis.

- 1) DISSESTO:                           · **NO**
- 2) PRE-DISSESTO                      · **NO**

In caso affermativo al punto 2) indicare l'eventuale ricorso al fondo di rotazione di cui all'art. 243-fer - **243- quinquies** del TUEL e/o del contributo di cui all'art. 3-bis del D.L. n. 174/2012, convertito nella legge n. 213/2012

**1.6. Situazione di contesto interno/esterno:**

L'ente opera in un quadro legislativo molto complesso, con un organico appena sufficiente ad affrontare la sola gestione ordinaria.

L'amministrazione ha dedicato i primi mesi ad uno studio approfondito della spesa e della situazione economico-finanziaria del Comune.

È preciso obiettivo dell'amministrazione razionalizzare ed efficientare la spesa e definire le strategie politiche attraverso una puntuale stesura del bilancio preventivo e del documento unico di programmazione in modo pienamente trasparente e nei tempi previsti dalla legge.

1.7. Parametri obiettivi per l'accertamento della condizione di ente strutturalmente deficitario ai sensi dell'art. 242 del TUEL): indicare il numero dei parametri obiettivi di deficitarietà risultati positivi all'inizio del mandato:

**TABELLA DEI PARAMETRI OBIETTIVI PER I COMUNI AI FINI DELL'ACCERTAMENTO DELLA CONDIZIONE DI ENTE STRUTTURALMENTE DEFICITARIO**

		Barrare la condizione che ricorre	
P1	Indicatore 1.1 (Incidenza spese rigide - ripiano disavanzo, personale e debito - su entrate correnti) maggiore del 48%	SI	<del>NO</del>
P2	Indicatore 2.8 (Incidenza degli incassi delle entrate proprie sulle previsioni definitive di parte corrente) minore del 22%	SI	<del>NO</del>
P3	Indicatore 3.2 (Anticipazioni chiuse solo contabilmente) maggiore di 0	SI	<del>NO</del>
P4	Indicatore 10.3 (Sostenibilità debiti finanziari) maggiore del 18%	SI	<del>NO</del>
P5	Indicatore 12.4 (Sostenibilità disavanzo effettivamente a carico dell'esercizio) maggiore dell'1,20%	<del>SI</del>	NO
P6	Indicatore 13.1 (Debiti riconosciuti e finanziati) maggiore dell'1%	SI	<del>NO</del>
P7	[Indicatore 13.2 (Debiti in corso di riconoscimento) + Indicatore 13.3 (Debiti riconosciuti e in corso di finanziamento)] maggiore dello 0,60%	SI	<del>NO</del>
P8	Indicatore concernente l'effettiva capacità di riscossione (riferito al totale delle entrate) minore del 47%	SI	<del>NO</del>

Gli enti locali che presentano almeno la metà dei parametri deficitari (la condizione "SI" identifica il parametro deficitario) sono strutturalmente deficitari ai sensi dell'articolo 242, comma 1, Tuel.

Sulla base dei parametri suindicati l'ente è da considerarsi in condizioni strutturalmente deficitarie	SI	<del>NO</del>
--	----	---------------

Bilancio di previsione approvato alla data di insediamento

- SI
- In caso affermativo indicare la data di approvazione: 10/05/2023

**2. Politica tributaria locale**

2.1. IMU: indicare le tre principali aliquote (abitazione principale e relativa detrazione, altri immobili e fabbricati rurali strumentali) alla data di insediamento

Aliquote IMU	2022
Aliquota abitazione principale	0,60%
Detrazione abitazione principale	200/00
Altri immobili	1,06%
Fabbricati rurali e strumentali (solo IMU)	0

2.2. Addizionale Irpef: aliquota massima applicata, fascia di esenzione ed eventuale differenziazione:

<b>Aliquote addizionale</b>	<b>2022</b>
Aliquota massima	0,8
Fascia esenzione	8.174
Differenziazione aliquote	NO

2.3. Prelievi sui rifiuti: indicare il tasso di copertura e il costo pro-capite

<b>Prelievi sui Rifiuti</b>	<b>2022</b>
Tipologia di Prelievo	TARI
Tasso di Copertura	100%
Costo del servizio pro-capite	187,08

3. Sintesi dei dati finanziari del bilancio dell'ente:

<b>ENTRATE</b>	<b>Rendiconto 2022</b>	<b>Stanziato 2023</b>
Utilizzo Avanzo di Amministrazione	2.388.260,09	5.162.300,71
FPV parte corrente	6.393.198,52	6.062.835,14
FPV parte capitale	4.600.928,49	8.418.921,18
Entrate correnti di natura tributaria, contributiva e pereq.	48.984.161,59	48.559.639,78
Trasferimenti correnti	12.000.770,47	14.241.973,41
Entrate extratributarie	7.472.642,78	9.153.395,86
Entrate in conto capitale	13.654.656,86	34.840.609,76
Accensione di prestiti	84.878,87	240.000,00
Anticipazioni da istituto tesoriere/cassiere	27.430.743,55	50.000.000,00
<b>TOTALE GENERALE ENTRATE</b>	<b>123.010.241,22</b>	<b>176.679.675,84</b>

<b>SPESE</b>	<b>Rendiconto 2022</b>	<b>Stanziato 2023</b>
Disavanzo di Amministrazione	2.045.068,94	2.622.320,86
Spese correnti	55.156.771,28	75.609.525,69
FPV parte corrente	6.062.835,14	0,00
Spese in conto capitale	6.362.350,26	46.862.780,70
FPV parte capitale	8.418.921,18	0,00
Spese per incremento di attività finanziarie	0	6.186,00
Rimborso di prestiti	1.756.599,35	1.578.862,59
Chiusura Anticipazioni da istituto tesoriere/cassiere	27.430.743,55	50.000.000,00
Avanzo di competenza	15.776.951,52	0,00
<b>TOTALE GENERALE SPESE</b>	<b>123.010.241,22</b>	<b>176.679.675,84</b>

<b>PARTITE DI GIRO</b> (IN EURO)	<b>Ultimo rendiconto approvato 2022</b>	<b>Bilancio di Previsione 2023</b>
Entrate per conto di terzi e partite di giro	40.510.983,51	15.620.000,00
Spese per conto terzi e partite di giro	40.510.983,51	15.620.000,00

### 3.1. Equilibrio parte corrente del bilancio consuntivo relativo agli anni del mandato

<b>EQUILIBRIO DI PARTE CORRENTE</b>		
	Ultimo rendiconto approvato 2022	
Totale titoli (I+II+III) delle entrate	68.458.200,95	71.955.009,05
Rimborso prestiti parte del titolo IV	1.578.862,59	34.840.609,76
Saldo di parte corrente	70.037.063,54	106.795.618,81
<b>EQUILIBRIO DI PARTE CAPITALE</b>		
	2022	2023
Totale titolo IV	13.654.656,86	34.840.609,76
Totale titolo V**	0	0
Totale titoli (IV+V)	13.654.656,86	34.840.609,76
Spese titolo II	6.362.350,26	46.862.780,70
Differenza di parte capitale	7.292.306,60	-12.022.170,94
Entrate correnti destinate ad investimenti	524.483,28	100.541,60
Utilizzo avanzo di amministrazione applicato alla spesa in conto capitale [eventuale]	880.000,00	3.891.429,66
<b>SALDO DI PARTE CAPITALE</b>	<b>28.713.797,00</b>	<b>73.673.190,78</b>

\*\* Esclusa categoria I "Anticipazione di cassa"

### 3.2. Gestione di competenza. Quadro Riassuntivo Rendiconto dell'esercizio 2022

Fondo Cassa	(+)	6.896.592,64
Riscossioni	(+)	133.383.204,23
Pagamenti	(-)	133.130.357,94
Differenza	(+)	<b>7.149.438,93</b>
Residui attivi	(+)	87.896.307,17
Residui passivi	(-)	31.192.655,75
Differenza		<b>56.703.651,42</b>
Fondo Pluriennale Vincolato di parte corrente	(-)	6.062.835,14
Fondo Pluriennale Vincolato di parte capitale	(-)	8.418.921,18
	Avanzo (+) o Disavanzo (-)	<b>49.371.334,03</b>

	<b>2022</b>
Risultato di amministrazione di cui:	49.371.334,03
Accantonato	78.526.939,81
Vincolato	7.355.414,94
Per spese in conto capitale	137.647,94
Per fondo ammortamento	
Non vincolato	
Totale	-36.648.668,66

### 3.3. Risultati della gestione: fondo di cassa e risultato di amministrazione

Descrizione	2022
Fondo cassa al 31 dicembre	6.896.592,64
Totale residui attivi finali	87.896.307,17
Totale residui passivi finali	31.192.655,75
Risultato di amministrazione	63.600.244,06
Utilizzo anticipazione di cassa	SI

Il fondo di cassa a inizio mandato ammonta a € -5.862.102,92 di cui:

- ✓ FONDI VINCOLATI € 2.456.772,61

### 3.4. Utilizzo avanzo di amministrazione:

Utilizzo avanzo di amministrazione	2022
Reinvestimento quote accantonate per ammortamento	0,00
Finanziamento debiti fuori bilancio	0,00
Salvaguardia equilibri di bilancio	0,00
Spese correnti non ripetitive	333.198,07
Spese correnti in sede di assestamento	0,00
Spese di investimento	880.000,00
Estinzione anticipata di prestiti	0,00
Totale	1.213.198,07



#### 4. Gestione dei residui. Totale residui di inizio mandato (certificato consuntivo-quadro 11)

RESIDUI ATTIVI	Iniziali	Riscossi	Variazione Maggiore/Minore	Riaccertati	Da riportare	Residui provenienti dalla gestione di competenza	Totale residui di fine gestione
Primo anno del mandato	a	b	c	d = (a+c)	e = (d-b)	f	g = (f+e)
Titolo 1 - Tributarie	48.278.185,00	5.423.134,72		48.278.185,00	42.855.050,28	14.237.085,18	57.092.135,46
Titolo 2 - Contributi e trasferimenti	3.896.688,57	2.878.254,90	-14.846,93	3.881.841,64	1.003.586,74	1.551.772,86	2.555.359,60
Titolo 3 - Extratributarie	11.218.148,68	70.724,24	-398.483,07	10.819.665,61	10.748.941,37	1.514.101,37	12.263.042,74
Parziale titoli 1+2+3	63.393.022,25	8.372.113,86	-413.330,00	62.979.692,25	54.607.578,39	17.302.959,41	71.910.537,80
Titolo 4 - In conto capitale	6.633.223,30	214.306,68	-195.235,58	6.437.987,72	6.223.681,04	8.008.345,09	14.232.026,13
Titolo 6 - Servizi per conto di terzi	1.615.479,24	63.567,43	-32.000,00	1.583.479,24	1.519.911,81	84.878,87	1.604.790,68
7-Anticipazioni da istituto tesoriere/cassiere	139.514,56	0,00	0,00	139.514,56	139.514,56	0,00	139.514,56
9-Entrate per conto di terzi e partite di giro	184.353,99	0,00	-184.353,99	0,00	0,00	9.438,00	9.438,00
Totale titoli 4 + 6 + 7 + 9	8.572.571,09	277.874,11	-411.589,57	8.160.981,52	7.883.107,41	8.102.661,96	15.985.769,37
Totale titoli 1+2+3+4+6+7+9	71.965.593,34	8.649.987,97	-824.919,57	71.140.673,77	62.490.685,80	25.405.621,37	87.896.307,17

RESIDUI PASSIVI Primo anno di mandato	Iniziali	Pagati	variazione Maggiori/Minori	Riaccertati	Da riportare	Residui di competenza	Totale residui di fine gestione
	a	b	c	d=(a+c)	e=(d-b)	f	g=(f+e)
1-Spese correnti	22.196.721,81	17.580.130,27	-611.704,42	21.585.017,39	4.004.887,12	15.353.156,21	19.358.043,33
2-Spese in conto capitale	10.902.377,14	4.433.830,75	-275.861,60	10.626.515,54	6.192.684,79	4.688.606,54	10.881.291,33
3-Spese per incremento di attività finanziarie	0	0	0	0,00	0,00	0	0,00
4-Rimborso di prestiti	0	0	0	0,00	0,00	0	0,00
5-Chiusura Anticipazioni da istituto tesoriere/cassiere	106.045,44	0	0	106.045,44	106.045,44	0	106.045,44
7-Spese per conto di terzi e partite di giro	824.104,95	436.224,59	-36.117,58	787.987,37	351.762,78	495.512,87	847.275,65
<b>TOTALE GENERALE DELLE ENTRATE</b>	<b>34.029.249,34</b>	<b>22.450.185,61</b>	<b>-923.683,60</b>	<b>33.105.565,74</b>	<b>10.655.380,13</b>	<b>20.537.275,62</b>	<b>31.192.655,75</b>

#### 4.1. Analisi anzianità dei residui distinti per anno di provenienza.

##### ENTRATE

Descrizione	Esercizi Prec.	2018	2019	2020	2021	2022	Totale
Titolo I	27.086.908,09	1.429.383,13	2.012.949,86	5.907.570,82	6.418.238,38	14.237.085,18	57.092.135,46
Titolo II	6.000,00	35.578,59	225.958,00	461.301,59	274.748,56	1.551.772,86	2.555.359,60
Titolo III	2.619.752,66	3.109.935,73	2.167.227,27	1.405.593,98	1.446.431,73	1.514.101,37	12.263.042,74
Titolo IV	1.961.933,58	329.872,39	1.023.000,00	856.304,39	2.052.570,68	8.008.345,09	14.232.026,13
Titolo V	0,00	0,00	0,00	0,00	0,00	0,00	0,00
Titolo VI	1.297.176,61	0,00	54.224,02	168.511,18	0,00	84.878,87	1.604.790,68
Titolo VII	0,00	0,00	139514,56	0,00	0,00	0,00	139.514,56
Titolo IX	0,00	0,00	0,00	0,00	0,00	9438,00	9.438,00

##### SPESE

Descrizione	Esercizi Prec.	2018	2019	2020	2021	2022	Totale
Titolo I	942.543,24	477.274,57	786.528,32	501.123,92	1.297.417,07	15.353.156,21	19.358.043,33
Titolo II	3.467.713,96	26.610,75	619.587,57	270.263,11	1.808.509,40	4.688.606,54	10.881.291,33
Titolo III	0,00	0,00	0,00	0,00	0,00	0,00	0,00
Titolo IV	0,00	0,00	0,00	0,00	0,00	0,00	0,00
Titolo V	0,00	0,00	106.045,44	0,00	0,00	0,00	106.045,44
Titolo VII	270.345,11	6.611,00	29.600,60	3.502,51	41.703,56	495.512,87	847.275,65

## 5. Patto di Stabilità interno

Indicare la posizione dell'ente l'ente rispetto agli adempimenti del patto di stabilità interno:

S

5.1. Indicare se nell'anno precedente all'insediamento l'ente è risultato inadempiente al patto di stabilità interno:

NO

5.2. Se l'ente non ha rispettato il patto di stabilità interno indicare le sanzioni a cui è soggetto:

non ricorre la fattispecie

6. Indebitamento:

6.1. Indebitamento dell'ente: indicare le entrate derivanti da accensioni di prestiti al 31 dicembre esercizio n-1 (Tit. VI).

*(Questionario Corte dei Conti-bilancio di previsione)*

	2022
Residuo debito finale	25.340.544,95
Popolazione residente	75.833
Rapporto tra residuo debito e popolazione residente	334,16

6.2. Rispetto del limite di indebitamento. Indicare la percentuale di indebitamento sulle entrate correnti di ciascun anno, ai sensi dell'art. 204 del TUEL nell'esercizio precedente, nell'esercizio in corso e nei tre anni successivi (previsione):

	2022	2023	2024	2025	2026
Incidenza percentuale attuale degli interessi passivi sulle entrate correnti (art. 204 TUEL)	1,48%	2,28%	2,16%	2,06	1,88%

6.3. Anticipazione di tesoreria (art. 222 Tuel)

IMPORTO MASSIMO CONCEDIBILE: € 26.149.183,64  
 IMPORTO CONCESSO € 5.227.044,47

6.4. Accesso al fondo straordinario di liquidità della Cassa Depositi e Prestiti spa (art. 1, D.L. n. 35/2013, conv. in L. n. 64/2013)

IMPORTO CONCESSO: € 31.876.217,60  
 RIMBORSO IN ANNI: 30

6.5. Utilizzo strumenti di finanza derivata: **Non ricorre la fattispecie**

7. Rilevazione flussi: Indicare i flussi positivi e negativi, originati dai contratti di finanza derivata (la tabella deve essere ripetuta separatamente per ogni contratto, indicando i dati rilevati con l'ultimo rendiconto approvato e le proiezioni per l'esercizio in corso e i tre anni successivi:

Tipo di operazione Data di stipulazione	20	20	20	20	20
Flussi positivi	///	///	///	///	///
Flussi negativi	///	///	///	///	///

8. Conto del patrimonio in sintesi. Indicare i dati relativi al primo anno di mandato, ai sensi dell'art. 230 dei TUEL.

Conto del Patrimonio primo anno di mandato (2022)			
Attivo	Importo	Passivo	Importo
Immobilizzazioni immateriali	716.855,64 €	Patrimonio netto	75.361.702,88 €
Immobilizzazioni materiali	149.597.195,39 €		
Immobilizzazioni finanziarie	4.772.259,38 €		
Rimanenze	- €		
Crediti	32.669.974,36 €		
Attività finanziarie non immobilizzate	- €	Fondo rischi ed oneri	1.072.170,63 €
Disponibilità liquide	8.796.562,43 €	Debiti	79.480.744,29 €
Ratei e Risconti attivi	- €	Ratei e risconti passivi	40.638.229,40 €
<b>TOTALE</b>	<b>196.552.847,20 €</b>	<b>TOTALE</b>	<b>196.552.847,20 €</b>

\* Ripetere la tabella. Il primo anno è l'ultimo rendiconto approvato alla data delle elezioni e l'ultimo anno è riferito all'ultimo rendiconto approvato.

## 9.1 Conto economico in sintesi (esercizio 2022)

(quadro 8 quinquies dei certificato al conto consuntivo)

<b>VOCI DEL CONTO ECONOMICO</b>		<b>2022</b>
A) Proventi della gestione		70.443.442,41 €
B) Costi della gestione di cui:		68.511.369,75 €
	quote di ammortamento d'esercizio	15.803.619,90 €
C) Proventi e oneri da azienda speciali e partecipate		- 1.449.213,34 €
	Utili	- €
	Interessi su capitale di dotazione	- €
	Trasferimenti ad aziende speciali e partecipate	- €
C.20) Proventi finanziari		195.421,60 €
C.21) Oneri finanziari		1.644.634,94 €
D.22) Rivalutazioni		- €
D.23) Svalutazioni		- €
E) Proventi ed Oneri Straordinari		711.483,55
	Proventi	
	Insussistenze del passivo	- €
	Soprevvenienze attive	1.114.844,57 €
	Plusvalenze patrimoniali	253.891,60 €
	Oneri	
	Insussistenze dell'attivo	668.835,62 €
	Minusvalenze patrimoniali	- €
	Accantonamento per svalutazione crediti	- €
	Oneri Straordinari	- €
<b>RISULTATO ECONOMICO DI ESERCIZIO PRIMA DELLE IMPOSTE</b>		<b>1.194.342,87 €</b>

## 9.2 Riconoscimento debiti fuori bilancio

### **Quadro 10 e 10-bis del certificato al conto consuntivo**

Indicare i debiti fuori bilancio già riconosciuti alla data di inizio del mandato amministrativo i cui oneri gravano sul bilancio di previsione e su bilanci successivi:

#### **Non ricorre la fattispecie**

Provvedimento di riconoscimento e oggetto	Importo	Finanziamento		
		20 .....	20 .....	20 .....

Indicare se esistono debiti fuori bilancio ancora da riconoscere. In caso di risposta affermativa indicare il valore.

OGGETTO	Importo
Sentenza di condanna per risarcimento danni	245.000,00

Sulla base delle risultanze della relazione di inizio mandato del: **Comune di Aprilia**

- la situazione finanziaria e patrimoniale non presenta squilibri.

Lì.....

II SINDACO  
Dott. Lanfranco PRINCIPI